# ECHO ESSARTOIS

N°10 Été 2023

**ACTUALITÉS**

Agriculture :
Charte de bon voisinage
P.6

**TRAVAUX**

Réfection des voies,
librairie...
P.15

**VIE PRATIQUE**

Devenez sapeur-pompier
volontaire
P.29

Frédéric CHAMBRE
Noémie BERON-RAMBOZ

# CENTURY 21

Terre du Roi

43-45 AVENUE DE LA GARE
78690 LES ESSARTS-LE-ROI
TÉL. : 01 61 39 96 96

33 RUE DE PARIS
78760 JOUARS PONCHARTRAIN
TÉL. : 01 34 89 41 21

beronramboz.noemie@century21.fr
chambre.frederic@century21.fr

Entrée libre et Gratuite

Rotary
Saint-Quentin Vallée de Chevreuse
Epicure

AVEC LA PRÉSENCE DE:

POLICE
CGPME
ARMÉE
POMPIER
PÔLE EMPLOI
ANIMATIONS DIVERSES
...

ÉDITION 2023

Venez participez à une rencontre avec des entreprises, des commerçants, des artisans et des professionnels pour découvrir les métiers et les opportunités de votre ville !

# LE SALON DES ENTREPRISES

11 Rue Georges Pompidou
78690 Les Essarts-le-Roi
Au Club des Templiers

Produits du terroir - cave à vin - buvette- Food truck

SAMEDI
10 JUIN
10h à 17h

Contact
Information & inscription
stephanerouxvs@gmail.com
01.30.60.61.90

PARTENAIRES

CLUB LES TEMPLIERS
CIGARES CAVE À VIN RÉCEPTIONS

LES FONDS RÉCOLTÉS SONT DESTINÉS AUX OEUVRES DU ROTARY.

AIR CONSULTING AGENCE

IMPRIMEUR
REGIE PUBLICITAIRE
COMMUNICATION

DANS VOTRE VILLE

11 rue Georges Pompidou
78290 Les Essarts le Roi

WWW.AGENCE-AIR-CONSULTING.COM

CJ INFORMATIQUE
La sécurité en un clic.

LES ESSARTS LE ROI
06.75.24.79.56
contact@cjinformatique.fr

Installation et maintenance
Sécurité et sauvegarde
Accompagnement sur les problématiques IT

www.cjinformatique.fr

# SOMMAIRE


EDITO DU MAIRE....p.5
ACTUALITÉS....p.6
DOSSIER....p.8
VIE COMMUNALE....p.10
SPORT....p.12
DÉMOCRATIE LOCALE....p.14
TRAVAUX....p.15
JEUNESSE....p.16
SOLIDARITÉS....p.18
VIE CULTURELLE....p.19
ÇA S'EST PASSÉ....p.21
VIE ASSOCIATIVE....p.23
VIE ÉCONOMIQUE....p.27
TRIBUNES LIBRES....p.28
VIE PRATIQUE....p.29
ÉTAT CIVIL....p.30
AGENDA....p.32


ACTUALITÉS

SPORT

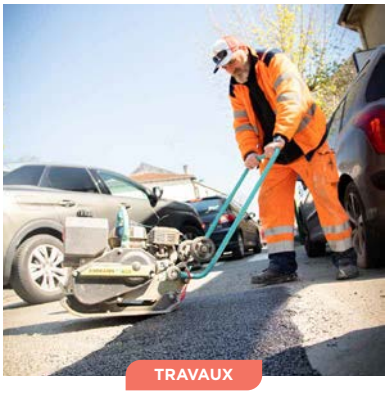

TRAVAUX

JEUNESSE

**DATES DES PROCHAINS CONSEILS MUNICIPAUX**

À consulter sur le site internet www.essarts-le-roi.org, la page Facebook et les panneaux lumineux de la commune.

LA PHOTO

Contemplation

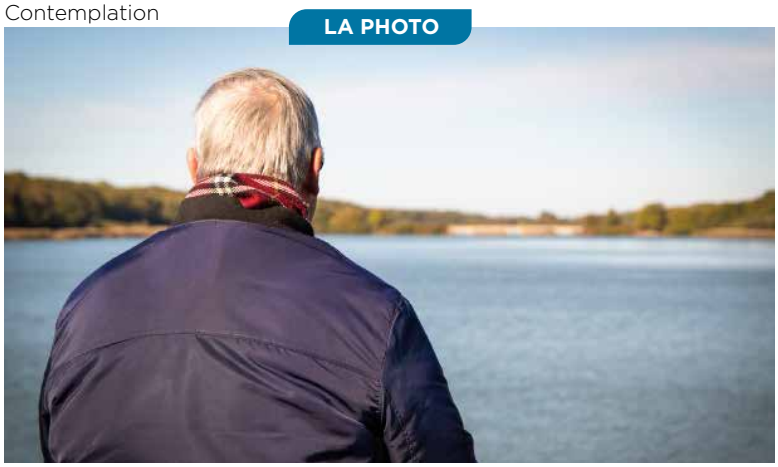

© David Bourdier

**Envoyez vos plus belles photos à : communication@essarts-le-roi.org**
**L'une d'elles sera peut-être publiée dans le prochain magazine !**

**Rejoignez-nous sur**

Ces pages ont pour objectif de développer une communauté internet conviviale autour de l'actualité des Essarts-le-Roi. La commune y publie les activités de la ville (culture, sport, jeunesse, social, associations...), les actualités des partenaires (Rambouillet territoires, Département des Yvelines, Région IDF, PNR...) et les informations officielles (alerte canicule, sécheresse...).

À noter ! Vous pouvez consulter ces pages librement, même si vous ne possédez pas de compte.

# ImmoJuste.fr

"C'est Juste moins cher...mais Surtout Plus efficace !"

Nos clients nous font confiance

AVIS CLIENTS CONTRÔLÉS OS OPINION SYSTEM ISO 20252

L'UNE DES PLUS GRANDES AGENCES DU SECTEUR, PRÉSENTE DEPUIS 2010 : 25 CONSEILLERS EXPERTS SUR LE SECTEUR YVELINES SUD ET EURE-ET-LOIR - AXE N10/N12 ET 28

## Agence des Essarts-le-Roi

## ESTIMATION GRATUITE

## Nouvelle offre pour tout mandat exclusif !

La location d'un camion de déménagement**

Le remboursement des diagnostics obligatoires**

**2,5%***

**D'honoraires pour tout mandat exclusif avec un minimum de 6 000 € TTC** Et pour un mandat simple, nos honoraires restent parmi les plus intéressants du marché, à partir de 2,5% suivant le prix de vente*.

**www.immojuste.fr**

- DES HONORAIRES PARMI LES PLUS BAS DU MARCHÉ POUR PRÉSERVER VOS INTÉRÊTS
- LA GARANTIE D'UN COMPTE RENDU SYSTÉMATIQUE APRÈS CHAQUE VISITE
- UN POINT MENSUEL SUR LE POSITIONNEMENT DE VOTRE BIEN SUR LE MARCHÉ
- DIAGNOSTICS OFFERTS**
- PRÊT D'UN CAMION DE DÉMÉNAGEMENT**
- CRÉATION DE VOTRE ESPACE CLIENT POUR LE SUIVI DE VOTRE VENTE
- VISITE VIRTUELLE 360° DE VOTRE BIEN
- CONTRÔLE DES FINANCEMENTS
- NOUS SOMMES ADHÉRENTS AU SNPI, L'ASSURANCE D'UN MÉDIATEUR ET D'UN SERVICE JURIDIQUE DE QUALITÉ

**ImmoJuste vous met en relation avec :**
Courtier Déménageur
Géomètre Architecte
Diagnostiqueur Entrepreneur (travaux, décoration)
Home staging
Garde meuble

## MEILLEURE VISIBILITÉ SUR LE WEB

Diffusion de votre annonce sur les supports professionnels les plus consultés.

SeLoger · leboncoin · MeilleursAgents · LOGIC-IMMO.COM · bien'ici · ravendre alouer

**Votre directeur d'agence immobilière**
**DAVID RAIMONDO**
**06 30 07 47 26 / davidraimondo@immojuste.fr**

**Depuis notre élection, nous avons fait en sorte de maintenir un budget équilibré par le biais d'économies rationnelles.**

Chères Essartoises,
Chers Essartois,

J'ai l'honneur de vous présenter ce dixième numéro de l'Echo Essartois dans lequel vous pourrez parcourir la vie de notre ville.

Depuis notre élection il y a trois ans, nous avons fait en sorte de maintenir un budget équilibré par le biais d'économies rationnelles : remboursement de la dette, contrôle des charges salariales, maîtrise significative des consommations énergétiques des bâtiments communaux. Cela n'est cependant pas suffisant pour contrer la hausse du prix de l'énergie et nous avons malheureusement dû augmenter la taxe foncière. Sans cela, la commune aurait été privée des marges que nous avons durement gagnées ces deux dernières années. De fait, les projets que nous avons initiés pourront voir le jour. Je l'ai déjà dit : avec notre équipe, Les Essarts ne sera jamais une commune de second plan !

Dans le cadre des échanges que j'ai régulièrement avec vous – outre les encouragements dont je vous remercie –, nous abordons l'état des routes. Vous le savez, les agents techniques rebouchent souvent les trous qui empoisonnent notre quotidien, mais nous allons passer à la vitesse supérieure avec un contrat de voirie qui permettra petit à petit de réparer des tronçons plus importants. Nous avons alloué dans le budget 100 000 euros de plus cette année pour améliorer la situation et nous vous tiendrons informés de l'évolution des projets.

Sans oublier le lancement du projet « EN ROUTE VERS PARIS 2024 » qui mobilise de nombreux Essartois et que beaucoup nous envient aux alentours car il témoigne de la dynamique très positive de notre commune. Merci à tous les bénévoles et à tous les participants qui feront de cet événement une réussite. De nombreuses festivités viendront également enthousiasmer petits et grands comme la Fête de la Nature, le Carnaval et le Feu de la Saint-Jean ou encore la Fête de la musique.

Vous le voyez, avec mon équipe et malgré un contexte extrêmement difficile, nous ne baissons pas les bras pour avancer. Nous continuerons de résister à ceux qui souhaitent, pour de basses raisons politiques, que notre ville stagne. Ceux-là même qui se présentent en défenseur de la fiscalité en oubliant sciemment qu'ils ont eux-mêmes défendu de nombreuses hausses de la taxe foncière ET de la taxe d'habitation, sans que ces hausses ne profitent à une amélioration de notre commune.

Tel n'est pas mon cas ni celui de mon équipe. Vous pouvez compter sur nous pour ne pas ménager nos efforts pour que notre ville soit attractive, active, sûre... car les Essarts et vous-même êtes notre priorité.

**Le Maire,**
**Ismaël Nehlil**

Bien à vous.

# ECHO ESSARTOIS

## Numéro 10


**Directeur de la publication :**
Ismaël Nehlil

**Conseillère municipale déléguée à l'information et à la communication :**
Solène Boulay

**Rédaction, conception et réalisation :**
David Bourdier

**Impression, régie publicitaire :**
Air Consulting

**Crédits photos :**
David Bourdier, mairie, associations.

Dépôt légal : mai 2023

Certifié PEFC
Ce produit est issu de forêts gérées durablement et de sources contrôlées.
PEFC 10-32-3010
pefc-france.org

# AGRICULTURE : « CHARTE DE BON VOISINAGE »

**Le 22 novembre dernier, l'équipe municipale a co-signé, avec les agriculteurs de la commune qui l'ont souhaité, une charte de « Bon voisinage », qui sera proposée à la signature des habitants lors de la prochaine Fête de la nature le 4 juin prochain.**

L'idée est simple : créer un espace de dialogue entre tous sur le thème de l'agriculture dans la commune. Vous pouvez accéder à la Charte sur le site de la mairie.

## ARNAUD LEMETAYER

Je suis agriculteur dans deux communes, dont les Essarts-le-Roi.

Ma ferme se situe au hameau du Mousseau, à Dampierre-en-Yvelines. Je suis la quatrième génération dans cette ferme. Ma famille a eu, bien longtemps, des animaux et actuellement, je suis cultivateur en polyculture.

Je produis des céréales (orge, blé, maïs), des protéagineux (pois) et des oléagineux (colza). Une partie des terres est en jachère.

J'aime mon métier car il suit les saisons, les tâches sont diverses dans l'année et attachées au rythme de la nature.
J'ai également l'opportunité de voir des animaux sauvages et de beaux spectacles naturels.
J'ai signé la charte car je pense que cela permettra de ré-

soudre des problèmes de communication et de compréhension. Notre métier n'est pas immuable, nous adaptons nos pratiques aux évolutions de la météo, du climat et de la réglementation. Entre la concurrence des autres pays et les différences de réglementation d'un pays à l'autre, tout n'est pas si simple !

Cette charte, je l'espère, permettra d'ouvrir un espace de dialogue où chaque agriculteur et citadin écoutera l'autre.

**C.H**

## ROMARIN & LUCILE

### Une nouvelle exploitation agricole aux Baudoins !

Nous sommes Lucile et Romarin, La Graine Sauvage, et nous venons de nous installer comme agriculteurs dans une micro-ferme en éco-culture aux Baudoins, petit hameau après les Layes.

Nous cultivons des plantes aromatiques et médicinales et faisons beaucoup de cueillette sauvage pour confectionner des infusions et autres.

Notre culture est paysanne, sur sol vivant, dans le respect du vivant pour une harmonie avec les écosystèmes.

**C.H**

# SYLVIE & ERIC THIROUIN

Exploitants aux Essarts-le-Roi depuis 40 ans, nous avons signé la charte car nous souhaitons rendre plus intelligible notre métier, qui est bien souvent mal compris, et, venant de l'équipe municipale, nous nous sommes dit que nous devions y répondre favorablement car la démarche est positive.

Quoi de plus concret et passionnant que notre métier qui vise à nourrir le monde ? Nous aimons notre métier car nous sommes au contact de la nature et sommes indépendants.

L'exploitation a une double activité : la polyculture et la pension de chevaux.
Nous pratiquons une agriculture raisonnée en limitant l'utilisation de produits phytosanitaires et en réduisant l'apport d'engrais minéraux remplacés en partie par du fumier de cheval.

A bientôt peut-être !

**C.H**

# CHRISTOPHE GARD

Je suis agriculteur aux Essarts-le-Roi depuis des années, et j'exploite des terres du côté du hameau des Layes.

Comme beaucoup d'agriculteurs j'aime mon métier car rien n'est plus beau pour moi que de voir la nature évoluer durant toute l'année. J'aime voir les plantes que j'ai semées se développer et la phase de récolte, qui est le résultat de mon travail d'une année, est un moment de joie. J'ai aussi des ruches en bordure de mes parcelles et je suis leur développement semaine après semaine. C'est passionnant.

J'ai signé avec la municipalité la Charte de Bon voisinage car je la vois comme l'ouverture d'un espace de dialogue entre mon métier qui est, je pense, bien trop souvent caricaturé, et les habitants. Le métier évolue en permanence, tout comme les souhaits de la population.

Progressons donc ensemble ! C'est plus constructif qu'en restant sur des aprioris parfois rudes.

**C.H**

# UN BUDGET POUR L'AVENIR

**Voté le 13 avril dernier, le Budget Primitif (BP) 2023 témoigne de la volonté de la Municipalité de poursuivre ses engagements malgré un contexte inflationniste très important sur l'ensemble des postes de dépenses. Le programme ambitieux d'investissements pour l'avenir reste d'actualité.**

## UN CONTEXTE INFLATIONNISTE

Etabli sur la base des réalisations de l'exercice 2022, le BP 2023 prend en compte les évolutions fortes du prix des énergies telles que présentées dans le Rapport d'Orientation Budgétaire (disponible sur le site de la commune, rubrique « Budget de la commune »), et une inflation moyenne de 3 % sur les autres postes de dépenses.

Il intègre les orientations suivantes :
- Une hausse des bases fiscales par rapport à 2022 de 7,1 % pour la taxe foncière sur le bâti et non bâti, et taxe d'habitation sur la résidence secondaire ;
- Le renforcement de l'entretien courant des bâtiments communaux, de la voirie et de l'espace public ;
- Le soutien communal apporté aux associations ;
- Le maintien de tous les services à la population ;
- Le lancement des opérations patrimoniales 2023 /2026 et leur présentation aux dispositifs mobilisables de financement.

## UNE SOLVABILITÉ FINANCIÈE RETROUVÉE GARANTE DE NOS PROJETS 2023/2026.

Après deux années très incertaines au regard du contexte international, la soutenabilité financière de la commune a été consolidée et accrue en menant des actions sur deux leviers prioritaires : les dépenses de fonctionnement et les investissements.

Cela s'est traduit par un désendettement net de 2 M€ (7,1 M€ en 2022 contre 9,1 M€ en 2020).

Cet effort important permet aujourd'hui à la commune d'être éligible aux différents dispositifs de financement mobilisables pour les projets patrimoniaux 2023/2026.

## DE FORTES CONTRAINTES BUDGÉTAIRES SUR LE FONCTIONNEMENT

Au regard de l'explosion du prix de l'énergie (poste qui représente à lui seul une hausse de 150 % soit 500 K€ !) et d'une inflation générale au plus fort depuis plusieurs années, la commune se doit de relever le taux de la fiscalité communale de 4 points pour maintenir les services à la population, la soutenabilité financière retrouvée et les investissements patrimoniaux indispensables au développement de notre commune sur les prochaines années.

## LA MOBILISATION DES RECETTES

La commune bénéficie de deux types de recettes :
- Les recettes permanentes : la fiscalité (principalement la taxe foncière sur le bâti et le non bâti), les dotations et subventions de l'Etat, les produits du domaine de la commune (loyers, redevances d'occupation privative...) et les recettes provenant des services publics gérés par la commune (restauration scolaire, crèche, accueils de loisirs, bibliothèque, etc.).
- Les recettes temporaires via des emprunts qui ne peuvent financer que des dépenses d'investissement.

## L'AVENIR COMMENCE DEMAIN

Les projets de notre mandature sont maintenus. L'année 2023 sera donc marquée par le lancement d'investissements structurants pour la commune qui n'avaient pu être démarrés en 2022 comme la réhabilitation de la librairie du centre-ville qui commencera dès le mois de juin, le château de la Romanie, ou encore l'installation de la vidéoprotection. Sur le plan du développement économique, la Zone du Gros Chêne reste une priorité pour la commune. Ce projet se réalisera en étroite collaboration avec la Rambouillet Territoires.

## 8,61 M €
## Dépenses de fonctionnement

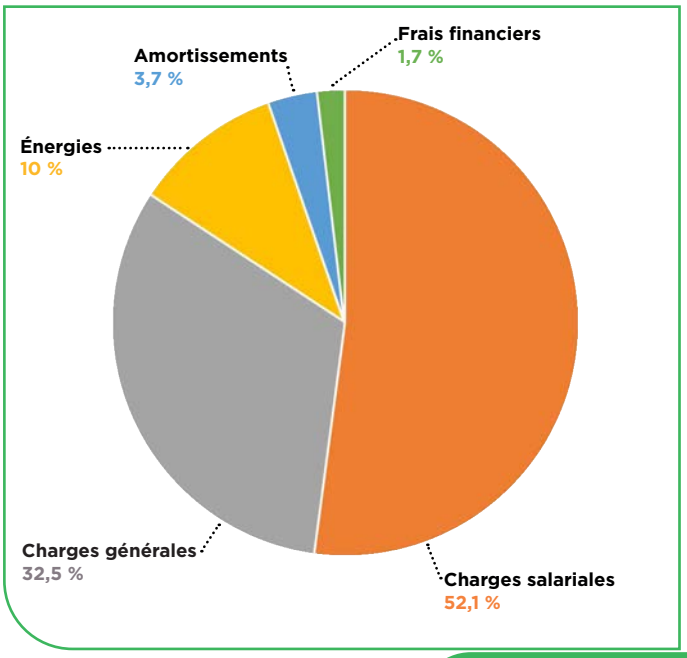


## 9,6 M €
## Recettes de fonctionnement

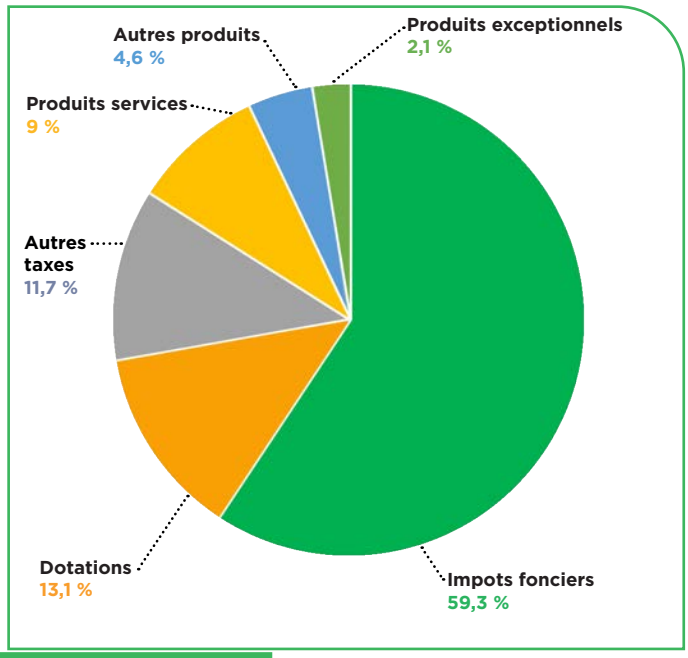


## 13,9 M €
**Montant globale des dépenses de fonctionnement et d'investissements**

## 5,32 M €
## Dépenses d'investissement

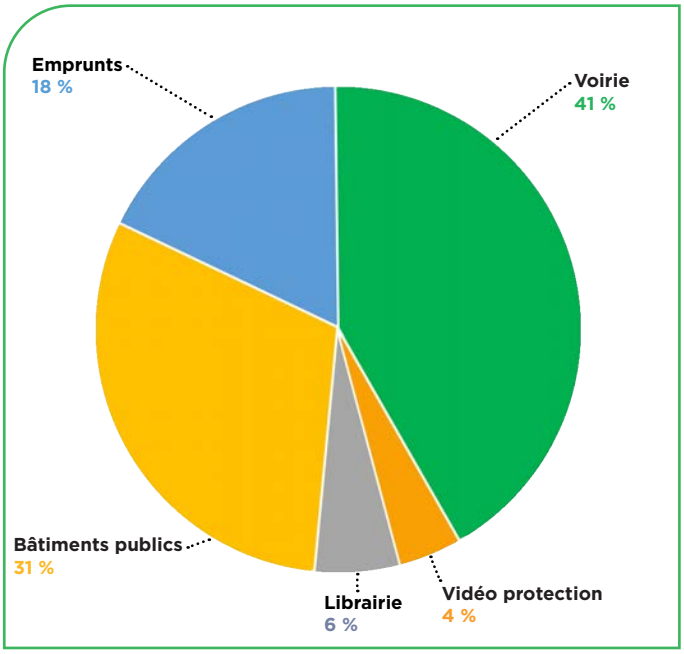


## Financement de nos investissements

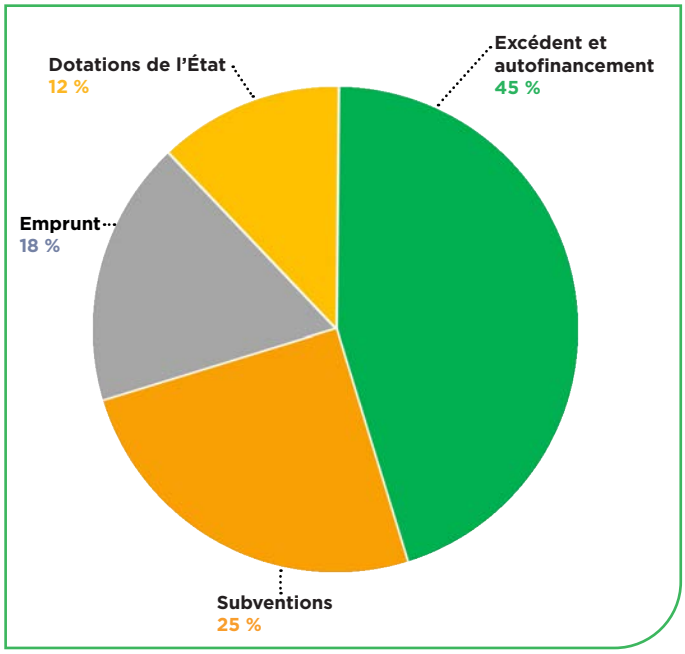


## FONCTIONNEMENT, INVESTISSEMENT, KÉZAKO ?

Budget de fonctionnement :
- Dépenses nécessaires au fonctionnement de la collectivité (charges à caractère général, de personnel, de gestion courante, intérêts de la dette, dotations aux amortissements, provisions);
- Recettes que la collectivité peut percevoir (prestations de services, dotations de l'État, impôts et taxes, et éventuellement, des reprises sur provisions et amortissement que la collectivité a pu effectuer, etc).

Budget d'investissement :
- En dépenses : remboursement de la dette et dépenses d'équipement de la collectivité (travaux en cours...);
- En recettes : emprunts, dotations et subventions de l'État. On y trouve aussi une recette particulière, l'autofinancement, qui correspond au solde excédentaire de la section de fonctionnement.

# L'AIRE DE JEUX DU STADE CHARPENTIER ENFIN ROUVERTE !

**Après deux années de fermeture pour travaux, l'aire de jeux pour enfants du Stade Charpentier a rouvert au mois d'avril.**

Placée sous la compétence de Rambouillet Territoire, l'aire avait été fermée car les jeux n'étaient plus aux normes et le sol de sécurité n'était plus assez souple. Il a fallu cependant de longs mois avant de voir les travaux démarrer et se terminer enfin au mois d'avril dernier.

Aujourd'hui, les enfants peuvent de nouveau profiter de cette aire qui propose :
- des toboggans,
- de l'escalade,
- une maisonnette,
- des ponts de singe,
- des parcours...

## Taille des arbres fruitiers

Comme prévu en début d'année, quelques Essartois ont eu l'occasion d'apprendre et de pratiquer la taille des pommiers, dite « en plein vent ».

Comme toute activité, cela demande de la connaissance, de l'expérience, un vrai savoir-faire et du temps.
Merci à François Renard pour son approche claire et très pédagogique.

**Si vous êtes intéressés par une nouvelle session, n'hésitez pas à nous le faire savoir en envoyant un mail à : communication@essarts-le-roi.org**

**Restauration sur place**

**Groupes et chanteurs :**
- **Chorale Mosaïque**
- **SoNates ChriSpiX**
- **Levis King**
- **Marisa Moreira**

**Plus d'informations à venir, rendez-vous sur le site internet de la commune.**

# CARNAVAL & FEU DE LA SAINT-JEAN

Le Comité des Fêtes vous attend le 1er juillet 2023 :

- à partir de 17h pour le Carnaval, qui avait dû être annulé en mars dernier en raison de la météo.
Départ à 17h de l'école Coudoint pour une arrivée à 18h au stade Gallot.

- à partir de 18h pour sa nouvelle édition du Feu de la Saint-Jean au stade Gallot. Au programme : spectacle de hip hop, concert, DJ et, bien sûr, le traditionnel feu ! Différentes restaurations sur place ainsi qu'une buvette.

Retrouvez-nous sur Facebook et Instagram pour suivre l'actualité de nos événements et, pourquoi pas, rejoindre l'association en devenant vous aussi bénévole !

**Comité des Fêtes**

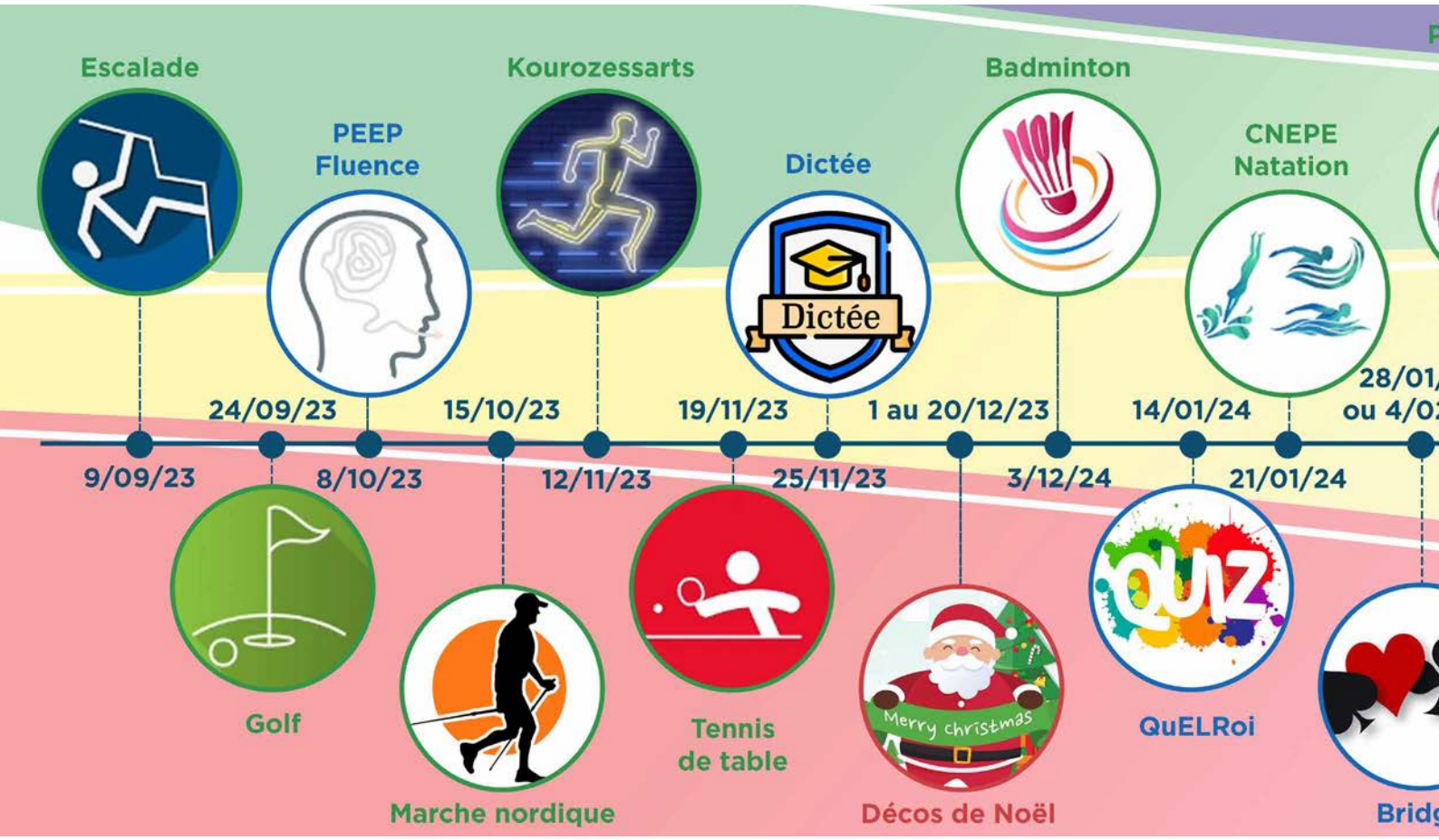


# EN ROUTE VERS PARIS 2024

**Le 25 mars dernier, les 8 délégations étaient réunies au gymnase des Molières pour une présentation générale du grand événement sportif et culturel qui démarrera réellement à la rentrée 2023.**

Avec plus de 370 inscrits à ce jour, il était temps de rendre l'aventure vraiment concrète en rencontrant ses coéquipiers et en découvrant le calendrier des épreuves (cf. infographie ci-dessus).

Ponctuées de 3 grands événements collectifs que sont l'allumage de la Flammèche Essartoise le 1er juillet prochain lors du Feu de la Saint-Jean, la Cérémonie d'ouverture en soirée de la Fête de la Vie Associative le 9 septembre prochain et la Cérémonie de clôture le 22 juin 2024, les épreuves prendront place majoritairement le week-end.

Chaque délégation a également pu choisir son référent, qui fait le lien entre le Comité d'organisation et ses participants, et décider d'un nom pour son équipe.

Pour la Cérémonie d'ouverture, chaque délégation doit également préparer son défilé : costumes, mascottes, drapeau, hymne, tout est bon pour donner du caractère à son équipe et donc à son quartier !

Palmarès des équipes (mai 2023) :

- Délégation Artoirus : 49 inscrits
- Délégation AYE : 59 inscrits
- Délégation Chamougnards : 55 inscrits
- Délégation Flamme d'or : 60 inscrits
- Délégation Gare à vous ! : 38 inscrits
- Délégation Hubert de Montmirail : 30 inscrits
- Délégation LAYJOGAULIX : 27 inscrits
- Délégation WIN GARD : 50 inscrits

Certaines délégations ont encore besoin de vous pour compléter leurs effectifs.

**Vous avez jusqu'au 15 juin pour les rejoindre** en scannant le QR code ci-dessous !

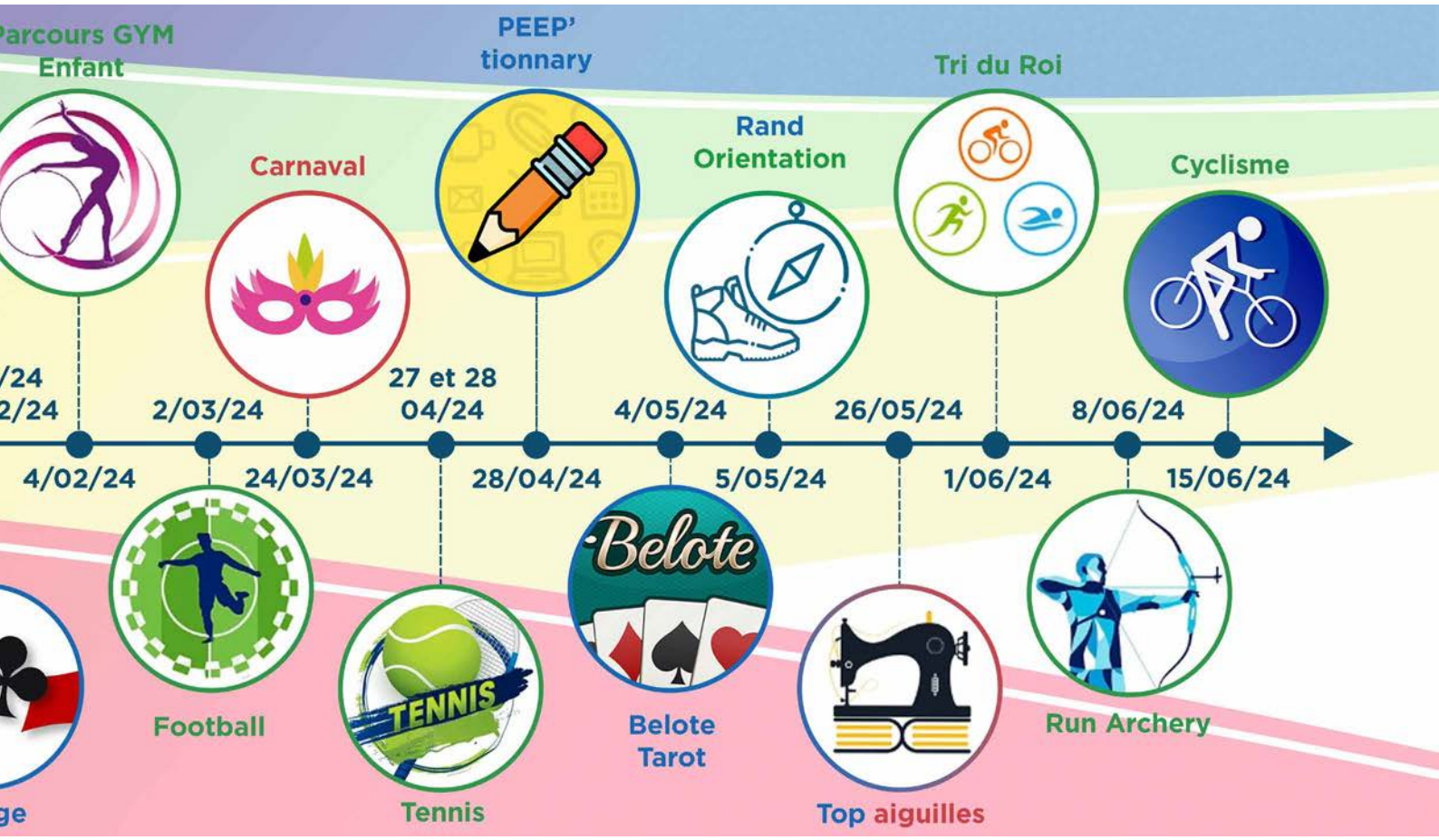


# INAUGURATION DE L'AIRE MULTISPORT

Le 8 avril dernier, une vingtaine de personnes se sont retrouvées le long de la piste cyclable des 500 Arpents autour d'Ismaël Nehlil, le maire, de Mme Aurore Bergé, députée des Yvelines, de Mme Florence Ghilbert, sous-préfète de Rambouillet, et de M. Thomas Gourlan, conseiller régional et président de Rambouillet Territoires, pour inaugurer le nouveau plateau multisport AirFit. Des élus et les enfants du Conseil Municipal des Enfants étaient également présents et ont participé à un entrainement dispensé par une coach pour se familiariser avec les agrès et l'application gratuite proposée par l'équipementier.

Financé par la Région et l'Etat à hauteur de 47%, cet espace d'une surface d'environ 350 m$^2$ est à la disposition de tous : individuels, associations locales, écoles ou encore pompiers. Il comporte, entre autres, une station de cross-training, des bancs abdominaux, une double barre de pompe, une tour de tractions et un slalom de vélocité.

L'implantation de ce projet a également été réfléchi avec le Parc Naturel Régional pour valoriser la biodiversité : les parties déjà en herbe, abritant des espèces « sauvages », ont été préservées au maximum et du gazon a été semé sur les zones impactées par le chantier ; une haie champêtre constituée d'arbustes d'essences locales et recommandées par le PNR a été plantée. Enfin, des arbres fruitiers permettront à chacun de faire de jolies récoltes.

# LA BALADE DES ÉLUS

Depuis septembre 2022, M. le maire et des élus de son équipe s'invitent dans vos quartiers.

Un moment de convivialité pour échanger de façon informelle sur les sujets qui vous intéressent, vous préoccupent ou pour lesquels vous vous interrogez.

A l'heure où sont rédigées ces lignes, les quartiers suivants ont été visités :
- Château d'eau
- Les Campagnardes
- Mauregard
- Windsor
- Les Layes
- L'Artoire
- 500 Arpents
- Mare de l'Eglise

C'est l'occasion également de prendre en compte vos remarques pour améliorer vos quartiers !

Surveillez bien vos boites aux lettres, le site internet et les réseaux sociaux de la ville afin de savoir dans quels quartiers se dérouleront les prochaines balades !

**D.B**

# LA RÉSERVE CITOYENNE DEUX ANS D'EXISTENCE !

Actifs ou retraités, nos réservistes ne manquent pas d'entrain et nous les remercions à nouveau chaleureusement pour leur engagement régulier.

Si vous souhaitez rejoindre la Réserve citoyenne des Essarts-le-Roi, rien de plus simple : scannez le QR code ici présent, ou rendez-vous sur notre site internet, rubrique « Solidarités ».

Bénévole Réserve Citoyenne
LES ESSARTS-LE-ROI

**Malgré une année ponctuée par la hausse des matières premières et la difficulté d'obtenir des financements, la situation financière de la commune permet aujourd'hui de lancer enfin les grands travaux de la mandature. Petit tour d'horizon.**

## RUE DU FOUR À BRIQUES

La voirie est un point clé pour toutes les communes, mais c'est aussi un chapitre qui ne bénéficie que de très peu, voire pas du tout de subventions. Néanmoins, la rue du Four à Briques ne pouvait plus attendre : les syndicats intercommunaux de l'eau et de l'assainissement ont donc réalisé leurs travaux fin 2022. Depuis la mi-mars, les travaux sous maîtrise d'ouvrage de la ville ont démarré et se poursuivront jusqu'en septembre.

Ces travaux sont soutenus par le Département des Yvelines dans le cadre de son Plan Voirie, ainsi que par Orange qui finance l'installation de la fibre et par Enedis qui gère l'enfouissement des lignes à haute et à basse tensions.

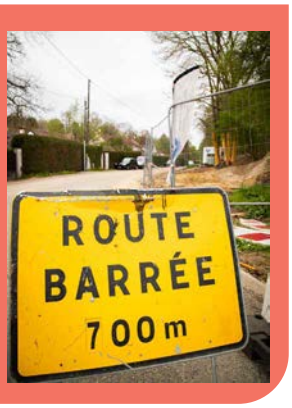


## TRAVAUX DE VOIRIE

Depuis le 20 avril, les services techniques ont commencé une opération de grande envergure de rebouchage des trous sur les rues de la commune. Certaines rues sont cependant trop abîmées pour être réparées de cette façon et l'entreprise Colas a été mandatée pour les réhabiliter. Elle interviendra de mi-mai à mi-juin.

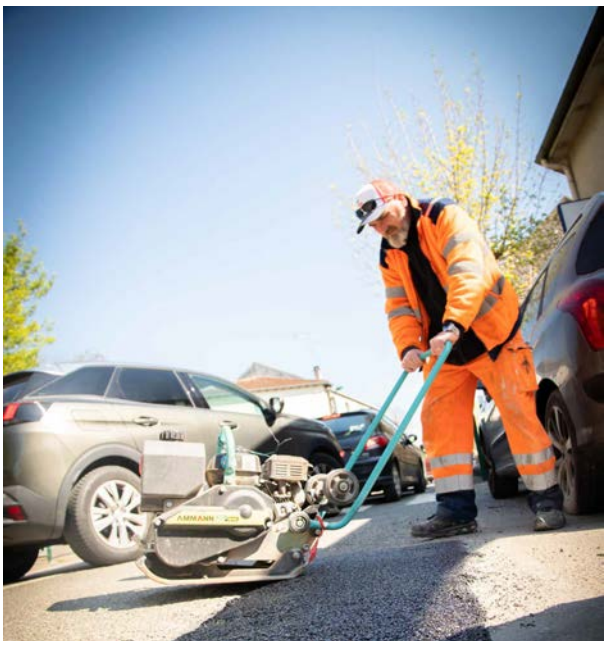

## LA LIBRAIRIE

Courant du mois de juin, les travaux de réhabilitation de la librairie commenceront après de longues années d'attente ! Ces travaux ont pour objectif de consolider la structure du bâtiment et de réaménager l'espace afin d'accueillir à nouveau une librairie de proximité en centre-ville.

Nouvel agencement intérieur, nouvelle vitrine : tout a été pensé pour rendre le lieu agréable, tant pour le futur commerçant que pour ses clients.

En complément d'un financement de la Région IDF à hauteur de 50%, une autre subvention d'Etat est en cours d'étude au titre du commerce rural.

## RÉVISION DU PLAN LOCAL D'URBANISME

Après un gros travail de fond commencé l'année dernière avec une modification simplifiée du PLU, la révision du PLU avance avec la désignation, ces dernières semaines, du cabinet d'études en charge de ce projet. C'est le cabinet GILSON, de Chartres, qui a été retenu parmi les six candidatures reçues.

La révision du PLU est une procédure de longue haleine, qui durera entre 18 et 24 mois, avec une concertation à chaque étape clef et une enquête publique en clôture. Pour rappel, la révision du PLU a notamment pour objectifs de mettre en œuvre les réflexions sur l'avenir de la commune et construire un PLU plus conforme aux ambitions politiques, en intégrant l'Orientation d'Aménagement et de Programmation « Centre-ville » ainsi que l'OAP de la CART pour les zones d'activité, mais aussi de prendre en compte les évolutions législatives et réglementaires comme la Loi Climat et Résilience du 22 août 2021.

Vous retrouverez toutes les informations au fur et à mesure de cette procédure sur notre site Internet, dans les différents numéros de ce magazine ainsi que sur les panneaux lumineux.

## CME : UNE PREMIÈRE ACTION TOURNÉE VERS L'ENVIRONNEMENT

Pour faire face aux jets de mégots de cigarettes sur la voie publique, les jeunes élus espèrent avoir trouvé la parade : ils ont confectionné et installé des boîtes à mégots à des endroits stratégiques de la commune (devant la mairie, les écoles, le marché ou l'ancienne mairie).

Les fumeurs n'ont plus d'excuses pour jeter leurs mégots par terre, puisque chacun de ces sites est désormais équipé de ces boîtes, fabriquées avec des objets de récupération.

Un acte citoyen et un projet très concret et abouti, pensé par les enfants pour une ville plus propre, qui s'inscrit dans le programme du Conseil Municipal des Enfants installé depuis septembre. Merci à eux pour leur investissement sans faille !

## MEGA BOUM DES CM1 / CM2

Le Conseil Municipal des Enfants organise une « Méga Boum » le samedi 17 juin de 18h à 23h dans la salle polyvalente des Essarts-le-Roi. Celle-ci sera exclusivement réservée aux CM1 et CM2 qui pourront fêter ensemble, avec un peu d'avance, la fin de l'année scolaire.

Les enfants du CME vont tout mettre en œuvre pour que leurs camarades s'amusent, se retrouvent, passent un bon moment mais aussi pour que les CM1 puissent dire au revoir aux CM2 qui passent au collège à la rentrée prochaine.

Lors de cette soirée, il y aura un stand photos, une piste de danse, une boule à facettes et même un DJ pour l'occasion.

Des animateurs du service scolaire-jeunesse seront présents pour garantir la sécurité des enfants.

Inscription obligatoire sur le lien suivant : **https://forms.office.com/e/QrhhbD0j58**, en flashant le QR code ci-dessous, ou dans les urnes présentes dans les cantines.

**A.M**

M.E.A PAYSAGE

M.E.A Paysage

MUSELET Quentin
78690 LES ESSARTS-LE-ROI

07.50.50.20.34

meapaysage@gmail.com

Muselet
Elagage
Abattage:

Entretiens parcs et jardins, élagage, abattage, compostage, aménagements paysagers